

# Análisis de Actualidad y Proyecciones del nuevo escenario para trabajadores y trabajadoras

## INSTITUTO NACIONAL DE ESTADÍSTICAS

Benjamín Sáez

30 de julio de 2020



# Panorama pensiones

## Saldo en la Cuenta Individual de MUJERES Afiliadas a las AFP según tramo de edad, Marzo 2020

Saldo Cuenta	25 años o menos	26-35	36-45	46-55	56-60	61-65	Más de 65 años	Total	% Acumulado
0 a \$100.000	30%	8%	5%	4%	6%	16%	38%	9%	9%
\$100.000 a \$1 millón	48%	26%	17%	15%	16%	22%	22%	23%	33%
\$1 millón a \$5 millones	21%	41%	30%	28%	26%	16%	16%	31%	64%
\$5 millones a \$10 millones	0%	16%	19%	18%	16%	7%	5%	15%	79%
\$10 millones a \$20 millones	0%	7%	17%	15%	14%	7%	4%	11%	90%
\$20 millones a \$30 millones	0%	1%	7%	7%	6%	5%	2%	4%	94%
\$30 millones a \$50 millones	0%	0%	5%	7%	7%	8%	3%	4%	97%
\$50 millones a \$80 millones	0%	0%	1%	4%	5%	9%	3%	2%	99%
Más de \$80 millones	0%	0%	0%	1%	4%	11%	7%	1%	100%
<b>Total N°</b>	<b>645.856</b>	<b>1.483.769</b>	<b>1.256.833</b>	<b>1.156.865</b>	<b>443.556</b>	<b>91.579</b>	<b>35.622</b>	<b>5.114.080</b>	

Fuente: Fundación SOL en base a datos de la Superintendencia de Pensiones

- **64% de mujeres afiliadas tiene menos de \$5 millones**
- **90% de mujeres afiliadas tiene menos de \$20 millones**
- **91% de mujeres al borde de jubilar (56 a 60 años) tiene menos de \$50 millones**

## Saldo en la Cuenta Individual de HOMBRES Afiliados a las AFP según tramo de edad, Marzo 2020

Saldo Cuenta	25 años o menos	26-35	36-45	46-55	56-60	61-65	Más de 65 años	Total	% Acumulado
0 a \$100.000	22%	5%	3%	2%	2%	3%	20%	6%	6%
\$100.000 a \$1 millón	47%	20%	11%	7%	6%	6%	19%	17%	23%
\$1 millón a \$5 millones	30%	41%	20%	13%	12%	11%	15%	24%	47%
\$5 millones a \$10 millones	1%	22%	20%	13%	11%	10%	6%	15%	62%
\$10 millones a \$20 millones	0%	10%	26%	24%	20%	18%	7%	16%	79%
\$20 millones a \$30 millones	0%	2%	11%	16%	15%	14%	5%	8%	87%
\$30 millones a \$50 millones	0%	0%	8%	14%	16%	16%	6%	7%	94%
\$50 millones a \$80 millones	0%	0%	1%	8%	9%	10%	6%	3%	97%
Más de \$80 millones	0%	0%	0%	4%	10%	13%	17%	3%	100%
<b>Total N°</b>	<b>756.531</b>	<b>1.616.242</b>	<b>1.337.500</b>	<b>1.213.434</b>	<b>523.371</b>	<b>330.117</b>	<b>59.417</b>	<b>5.836.612</b>	

Fuente: Fundación SOL en base a datos de la Superintendencia de Pensiones

- **47% de hombres afiliados tiene menos de \$5 millones**
- **79% de hombres afiliados tiene menos de \$20 millones**
- **77% hombres al borde de jubilar (61 a 65 años) tiene menos de \$50 millones**

## Saldo en la Cuenta Individual de Total Afiliados a las AFP según tramo de edad, Marzo 2020

Saldo Cuenta	25 años o menos	26-35	36-45	46-55	56-60	61-65	Más de 65 años	Total	% Acumulado
0 a \$100.000	26%	7%	4%	3%	4%	6%	27%	8%	8%
\$100.000 a \$1 millón	48%	23%	14%	11%	11%	10%	20%	20%	27%
\$1 millón a \$5 millones	26%	41%	25%	20%	18%	12%	15%	27%	55%
\$5 millones a \$10 millones	1%	19%	19%	15%	13%	10%	6%	15%	70%
\$10 millones a \$20 millones	0%	8%	22%	20%	17%	15%	5%	14%	84%
\$20 millones a \$30 millones	0%	1%	9%	11%	11%	12%	4%	6%	90%
\$30 millones a \$50 millones	0%	0%	6%	11%	12%	14%	5%	5%	96%
\$50 millones a \$80 millones	0%	0%	1%	6%	8%	9%	5%	3%	98%
Más de \$80 millones	0%	0%	0%	2%	7%	13%	13%	2%	100%
<b>Total personas Afiliadas</b>	<b>1.402.388</b>	<b>3.100.010</b>	<b>2.594.333</b>	<b>2.370.299</b>	<b>966.927</b>	<b>421.696</b>	<b>95.039</b>	<b>10.950.692</b>	

Fuente: Fundación SOL en base a datos de la Superintendencia de Pensiones

- **27% de las personas afiliadas tiene menos de \$1 millón**
- **55% de las personas afiliadas tiene menos de \$5 millones**
- **70% de las personas afiliadas tiene menos de \$10 millones**
- **90% de las personas afiliadas tiene menos de \$30 millones**

## RENTABILIDAD ANUAL REAL\* DEL FONDO C

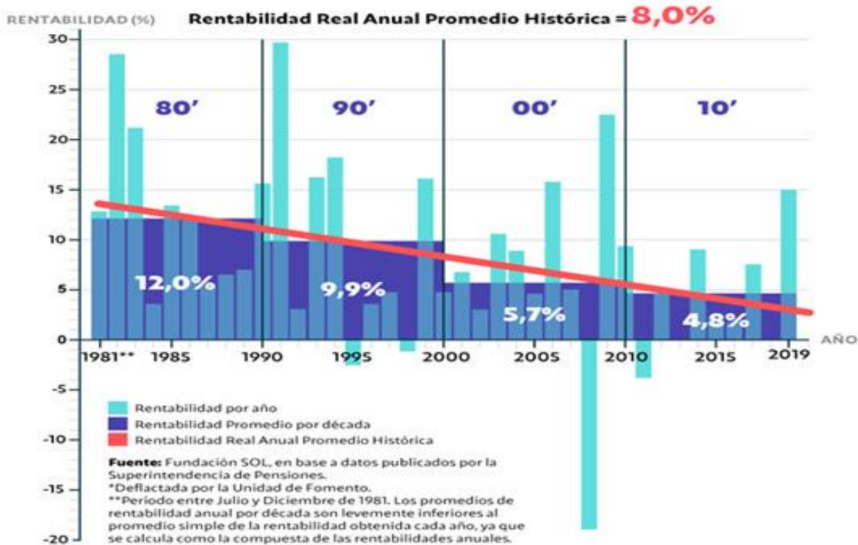

# Panorama económico: La urgencia de políticas universales y suficientes

# Roubini reafirma su pronóstico de crisis económica para 2020, pero dice que "Chile debiese estar más preparado que en el pasado"

El destacado economista, que predijo la crisis subprime de hace una década, participó en la conferencia "Chile en Marcha", en el Palacio de La Moneda y abordó una serie de riesgos a los que se enfrenta la economía global.

14 de Diciembre de 2018 | 13:01 | Por Patricia Marchetti Michels, Emol



## EL COMENTARISTA OPINA

### Los libros

2 0 1



Matias Carrasco



## RECOMENDADOS EMOL

**14** preguntas sobre el retiro del 10%

Retiro del 10%: Expertos responden dudas sobre el proceso

23



Fuente: EMOL - Diciembre 2018.



# Banco Central estima desempleo sobre 10% a inicios de 2020 y más de la mitad de las empresas cree que habrá despidos

"De mantenerse la relación histórica entre la demanda de trabajo y la actividad, y de no producirse cambios significativos por el lado de la oferta, la tasa de desempleo podría superar el 10% a inicios del 2020", advirtió.

David Nogales Toledo 5 DIC 2019 08:46 AM



Fuente: La Tercera - Diciembre 2019.

**Figura 1: Proyección de escenario interno (var. anual %)**

	2018	2019 (f)	2020 (f)	2021 (f)
	(variación anual, porcentaje)			
PIB	4,0	2,75-3,5	3,0-4,0	3,0-4,0
Ingreso nacional	3,8	3,2	3,9	3,6
Demanda interna	4,7	2,9	3,8	3,5
Demanda interna (sin variación de existencias)	3,9	3,4	3,9	3,5
Formación bruta de capital fijo	4,7	4,5	5,1	4,1
Consumo total	3,7	3,1	3,5	3,4
Exportaciones de bienes y servicios	5,0	0,6	3,6	2,7
Importaciones de bienes y servicios	7,6	0,6	4,3	2,7
Cuenta corriente (% del PIB)	-3,1	-2,9	-2,8	-2,8
Ahorro nacional bruto (% del PIB)	19,6	19,9	20,2	20,5
Inversión nacional bruta (% del PIB)	22,7	22,8	23,1	23,3
FBCF (% del PIB nominal)	21,3	21,8	22,1	22,3
FBCF (% del PIB real)	21,2	21,5	21,8	22,0
	(millones de dólares)			
Cuenta corriente	-9.157	-8.400	-8.700	-9.300
Balanza comercial	4.669	5.300	4.400	3.600
Exportaciones	75.452	74.400	78.500	81.300
Importaciones	-70.783	-69.100	-74.100	-77.700
Servicios	-3.996	-4.100	-3.900	-3.700
Renta	-12.241	-11.300	-11.000	-11.000
Transferencias corrientes	2.411	1.700	1.800	1.800

(f) Proyección.



# Banco Central anticipa que economía podría caer hasta 7,5% con lo que PIB retrocedería a niveles de 2015

En el Informe de Política Monetaria, el instituto emisor ajustó fuertemente el escenario 2020, con un retroceso de la actividad de entre 5,5% y 7,5%. Para 2021 se ve un rebote entre 4,75% y 6,25% y, para 2022, ve un alza de entre 3% y 4%. Con todo, destacó que la incertidumbre sobre las proyecciones es muy grande.

C. Alonso / M. Leiva / R Cárdenas 17 JUN 2020 09:31 PM

Fuente: La Tercera 17/06/2020.

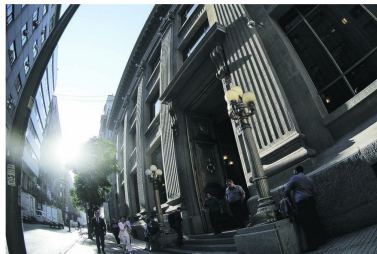

13 Septiembre 2019 Fachada Banco Central Foto : Andres Perez



Martes, 16 de junio de 2020 | 9:13

## Cotizantes de las AFP caen en 66 mil en abril, el mayor retroceso en 17 años

Según datos de la Superintendencia de Pensiones, en el cuarto mes del año los aportantes a las administradoras alcanzaron los 5,52 millones, con una disminución anual de 1,2%.

**Fuente:** Emol Junio 2020.

Figura 2: Proyección PIB mundial

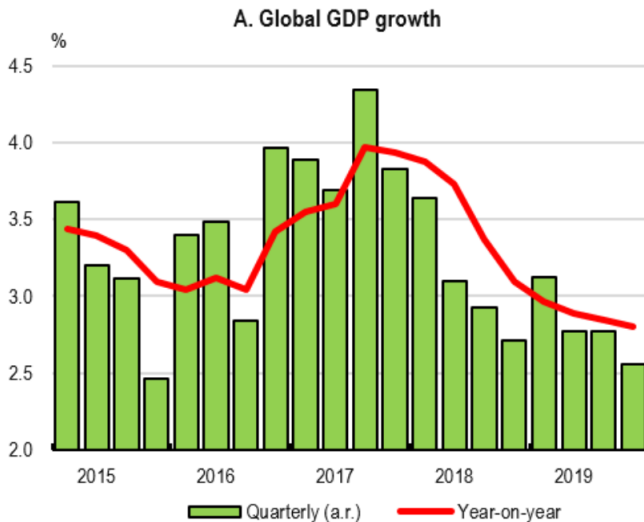

Fuente: OCDE (2020) Coronavirus: The World Economy at Risk.

# ¿Una nueva crisis o la crisis de una década?

*Durante el primer semestre de 2016, se profundizó la denominada “**crisis en cámara lenta**” de los mercados laborales de América Latina y el Caribe, diagnosticada en diciembre de 2015 por la Organización Internacional del Trabajo (OIT, 2015c), que se manifiesta en un significativo aumento de la tasa de desempleo y un deterioro general de los indicadores laborales. Simultáneamente, se acentuaron las diferencias entre países y subregiones. El deterioro en los países de América del Sur, especialmente en el Brasil, contrasta con un comportamiento mucho más positivo en los países de Centroamérica<sup>1</sup>*

---

<sup>1</sup>CEPAL (2016) Cadenas mundiales de suministro y empleo decente 

# La crisis del Covid-19 puede provocar una década perdida en la economía

¿De vuelta a 2010? En algunos indicadores económicos y sociales Chile va de lleno a esos niveles, mientras que en otros hay que volver incluso más atrás. La contracción económica sin precedentes en casi cuatro décadas está teniendo impacto en el empleo, los ingresos, la pobreza y la desigualdad, entre otros.

Rodrigo Cárdenas 13 JUN 2020 06:27 PM



El Gran Santiago completo permanece en cuarentena desde el 15 de mayo pasado.

Fuente: El Mostrador Junio 2020.

# Informe de la Cepal revela que PIB de Chile decrecerá 7,9% en 2020

por El Mostrador Mercados | 15 julio, 2020



Según el informe, dado que tanto el choque externo como el interno se han intensificado, la región evidenciará una caída del producto interno bruto (PIB) de -9,1% en 2020, con disminuciones de -9,4% en América del Sur, -8,4% en América Central y México y -7,9% para el Caribe excluyendo Guyana, cuyo fuerte crecimiento lleva al total subregional a una contracción menor (de -5,4%).

Fuente: El Mostrador Junio 2020.

## Videos



La negra lista de los países donde más asesinatos se registran a medioambientalistas



Sorprendentes imágenes el sur de Chile: residentes de Puerto Aguirre registran avistamiento de ovni



Diputado Tomás Hirsch lan la nueva colectividad "Acci Humanista"



El agradecimiento a RN de Tomás Fuentes y Camilo Morán, los diputados designados en reemplazo de Sabat y Desbordes



**Figura 3: Impacto estimado de crisis sanitaria por sector**

Fuertes	Significativos	Moderados
Servicios de turismo	Minería	Agricultura, ganadería y pesca
Industria cultural tradicional	Electricidad, gas y agua	Producción de alimentos para el mercado interno
Comercio	Construcción y materiales para la construcción	Insumos y equipamiento médico
Reparación de bienes	Servicios empresariales	Medicamentos
Hoteles y restaurantes	Actividades financieras	Telecomunicaciones
Transporte	Bebidas	Envases
Moda	Muebles y madera	
Automóviles	Industria química	
	Electrónica - Maquinaria y equipo	

*En Chile, el 37,5 % de las empresas redujeron su personal entre abril y mayo, y el 44 % de las empresas están en un estado financiero malo o crítico, cifra que aumenta al 51 % entre las microempresas (CNC, 2020).*

Fuente: CEPAL Julio (2020) Sectores y empresas frente al Covid-19..

# Inserción endeble y destrucción de la actividad

- **Aumento de 1.559.654 personas inactivas en 12 meses.**
- Fuerza de trabajo potencial se incrementa aproximadamente en 1 millón 250 mil personas en 12 meses.
- **Hogares que agrupan sólo a personas inactivas aumentan en más de 257 mil en 12 meses** a la vez que los hogares que tienen sólo personas ocupadas se reducen en más de 390 mil hogares en 12 meses.
- Recordar que en el ámbito del trabajo remunerado, 7 de cada 10 trabajadores/as gana menos de \$550.000 pesos y,
- **la mitad de las y los trabajadores no superan los 400 mil pesos, con lo cual les es imposible sacar a un hogar de 4 personas de la pobreza (\$450.449).**

**Figura 4: Tasas de ocupación y participación por sexo**

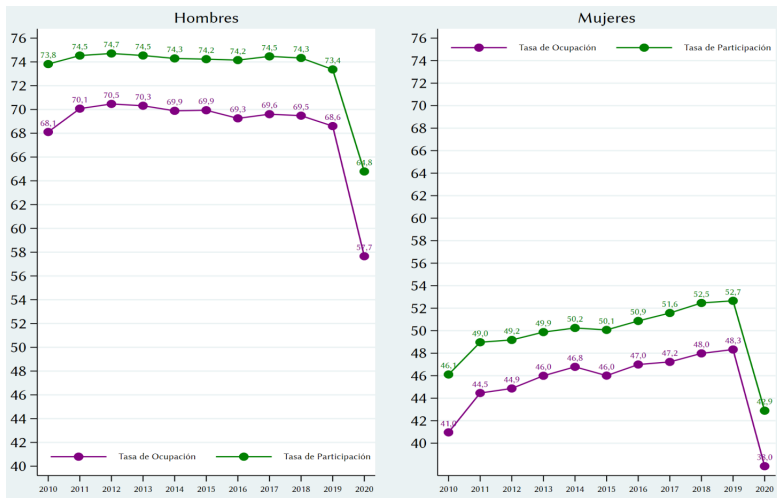

**Fuente:** Durán G. (2020) “Análisis Cifras de Empleo (ENE - MAM)”

**Figura 5: Inserción hogares (2019)**

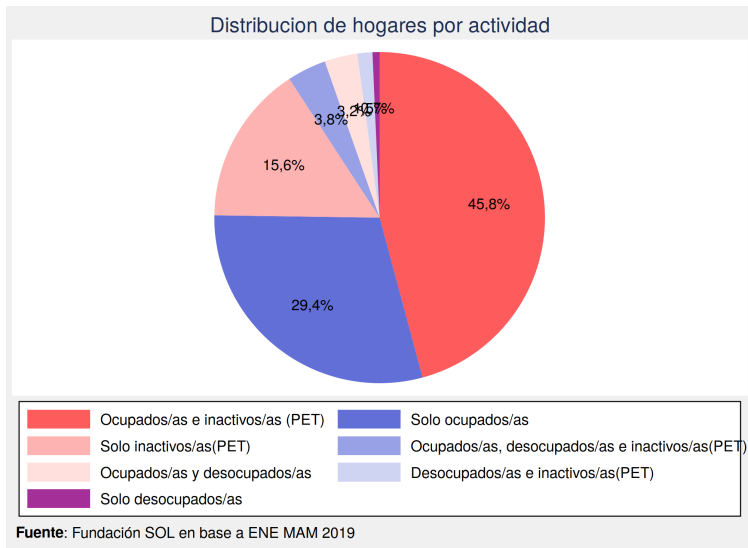

### Figura 6: Inserción hogares (2020)

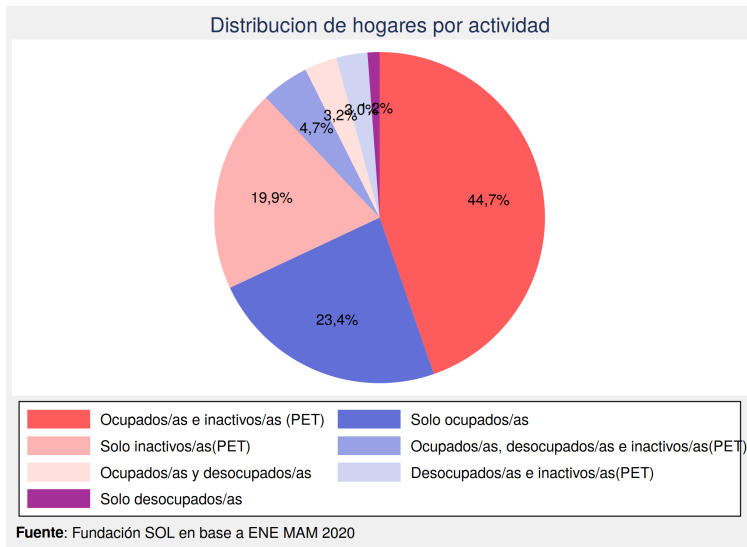

**Figura 7: Porcentaje de Pobreza según distintas fuentes de ingreso**

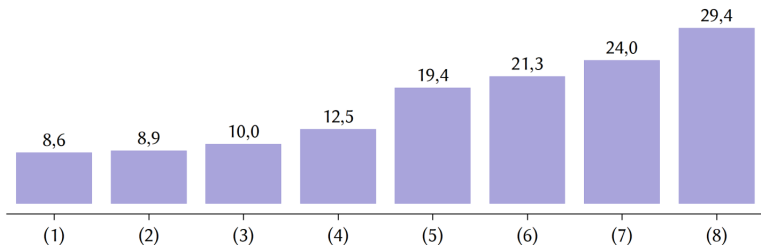

**Fuente:** elaboración propia en base a microdatos CASEN 2017

*Simulaciones:*

(1) Oficial

(2) Sin Asignación Familiar;

(3) Sin Pensión Básica Solidaria (PBS)

(4) Sin Subsidios (retirando todos los subsidios que se cuentan en CASEN 2017)

(5) Sin Alquiler Imputado (precio que el propietario de la vivienda pagaría en caso de ser inquilino de la misma)

(6) Sin Alquiler Imputado ni PBS

(7) Sin Subsidios ni Alquiler Imputado

(8) Sólo Ingresos del Trabajo + JC: Jubilación Contributiva (pensiones autofinanciadas)

**Fuente:** Durán y Kremerman (2018) “La pobreza del Modelo chileno, la insuficiencia de los ingresos del trabajo y las pensiones”

## Calidad del empleo, salarios y deuda

**AMÉRICA LATINA (PAÍSES SELECCIONADOS): VARIACIÓN INTERANUAL DEL SALARIO REAL DEL EMPLEO FORMAL, TRIMESTRES MÓVILES, ENERO-MARZO DE 2013 A ABRIL-JUNIO DE 2016**

(En porcentajes)

A. Centroamérica y México

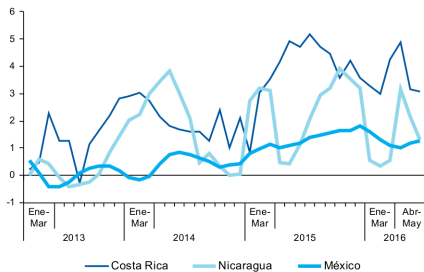

B. América del Sur

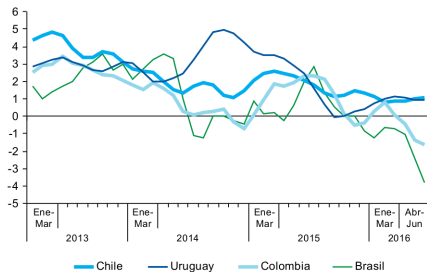

2



# Externalización



# Externalización (2)

Empleo externalizado como proporción del empleo asalariado

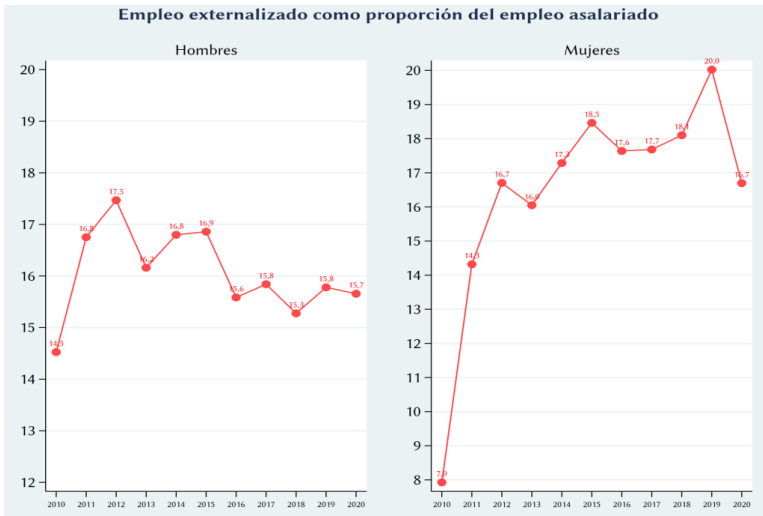

# Subempleo por insuficiencia de horas

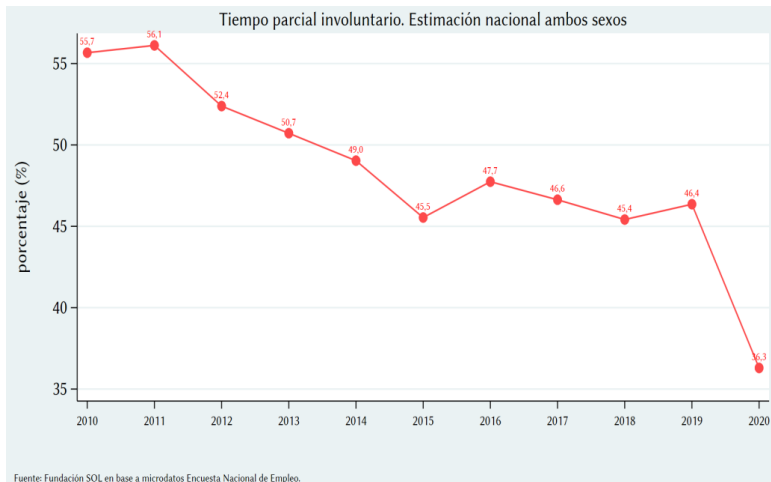

**Figura 8:** Serie variación ocupados/as y horas de trabajo 1990-2020 (Modelo, proyección y datos reales)

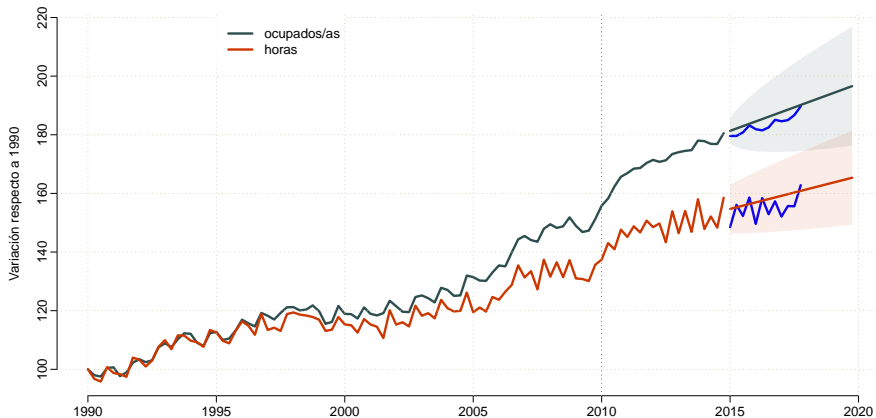

Fuente: Páez y Sáez (2018) Subempleo estructural y semiproletarización en una perspectiva de mediana duración (UBA).

**Figura 9: Tasas participación por sexo 1950-2014**

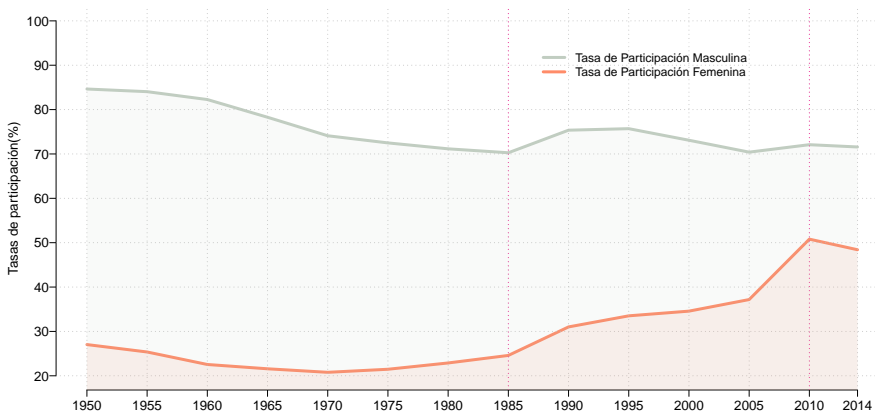

Fuente: Páez y Sáez (2018) Subempleo estructural y semiproletarización en una perspectiva de mediana duración (UBA).

# Subempleo profesional

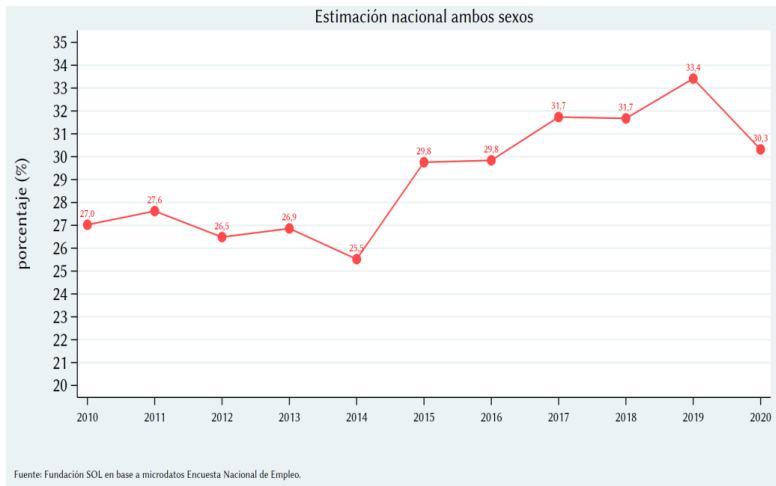

---

## HOGARES

***En el escenario actual, los hogares enfrentan un importante deterioro en el mercado laboral, el cual corresponde al principal riesgo identificado en ediciones previas. Una serie de medidas implementadas apuntan a mitigar los efectos de esta coyuntura sobre el sector.***

Desde el IEF anterior, la deuda de los hogares disminuyó su ritmo de expansión a 5,7% real anual, mayormente debido a una importante reducción en el componente no-hipotecario bancario (tabla II.4). Dicha disminución coincidió con la implementación de medidas de confinamiento, las cuales han mermado la capacidad para generar ingresos y reducido el consumo de las familias. También ha contribuido al ajuste el mayor ahorro precautorio, el cual usualmente se produce ante periodos de mayor incertidumbre. Por otro lado, el mayor riesgo asociado al actual escenario eleva el costo del crédito. La relativa estabilidad en las tasas de interés de consumo indica que ha primado la menor demanda asociada a los dos primeros factores.

En términos de riesgos financieros, el nuevo escenario asociado a la emergencia sanitaria ha gatillado una disminución en actividad, que se ha traducido en un deterioro del mercado laboral. Los efectos de la menor actividad se han concentrado hasta ahora en ciertos sectores más vinculados a trabajo presencial, como comercio, transportes y construcción. Estos desarrollos han motivado diversas acciones de política para mitigar los efectos del *shock* adverso.

# Relación Deuda Ingreso (RDI) y Carga Financiera Mensual (RCI)

Indicadores para deudores bancarios asalariados (\*)

(veces el ingreso mensual; porcentaje del ingreso mensual)

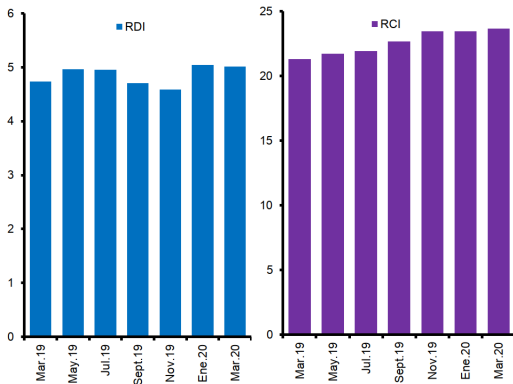

(\*) Construidos a partir de deuda bancaria e ingresos reportados para un panel desbalanceado de empleados de la administración pública. Datos a marzo de cada año.



**75%** DE LOS HOGARES  
ESTÁ ENDEUDADO

**82%** DE LOS MAYORES  
DE 18 AÑOS  
ESTÁ ENDEUDADO  
11,5 millones  
de personas

**casi 5 millones**  
de personas SE ENCUENTRAN  
ENDEUDADAS  
MOROSAS.

**635 mil**  
personas ENDEUDADAS  
CON LA BANCA POR  
ESTUDIAR EN LA  
EDUCACIÓN SUPERIOR

**Seguir recurriendo al endeudamiento  
para enfrentar esta profunda crisis  
es una bomba de tiempo.**

## BRECHA DE INGRESOS PERSONALES ENTRE EL 5% MÁS RICO Y EL 5% MÁS POBRE.

Ingresos de mercado (sin subsidios ni transferencias)

"En 1990 la diferencia entre el 5% más rico y el 5% más pobre era de 103,7 veces. Durante las últimas 3 décadas esta brecha creció sin detenerse y en 2017, los ingresos del 5% más rico superaron en 252,4 veces los ingresos del 5% más pobre".

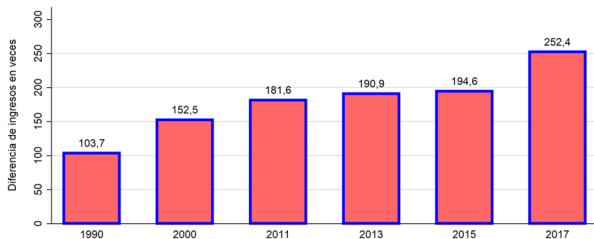

Elaboración: Fundación SOL.

Fuente: Durán G (2019) "The political economy of the Abolitionist Decentralisation in collective bargaining. The case of Chile, paper prepared for presentation at the 6th Conference RDW at the International Labour Office Geneva, Switzerland 8-10 July 2019.

Datos CASEN. Bases de datos fueron armonizadas para retirar el ajuste por cuentas nacionales que se hizo entre 1990 y 2011. (metodología tradicional). Los datos de encuestas de hogares tienen un sesgo para capturar los ingresos de los súper ricos, por lo cual la diferencia podría ser incluso mayor.

[www.fundacionsol.cl](http://www.fundacionsol.cl)

[contacto@fundacionsol.cl](mailto:contacto@fundacionsol.cl)

[@lafundacionsol](https://www.instagram.com/lafundacionsol)

[fundacionsolchile](https://www.facebook.com/fundacionsolchile)

[@lafundacionsol](https://www.twitter.com/lafundacionsol)

  
**fundaciónsol**  
transformando el trabajo

# CHILE PAÍS DESIGUAL

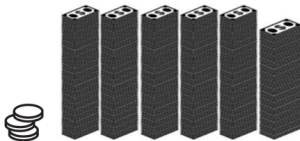

Mientras la mitad (50%) de las y los trabajadores gana \$400.000 pesos o menos. Existen aproximadamente 1.800 personas (0,01% más rico) que tienen un ingreso mensual per cápita que supera los \$576.482.429 pesos.

Fuente: Fundación SOL en base a "La parte del León" nuevas estimaciones de los súper ricos en el ingreso de Chile" (2017). Con valor dólar actualizado a diciembre de 2017

## UN 24% DE LAS PERSONAS ENDEUDADAS TIENE CRÉDITOS QUE SUPERAN 6 VECES SU INGRESO MENSUAL

La deuda total de los hogares se ubicó cercana a  
50% del PIB y 70% del ingreso disponible.



Fuente: Banco Central Informe de Estabilidad Financiera  
Segundo Semestre (2019) La Tercera - Pulso 05 noviembre 2019.

**En Mayo de 2020, las AFP y  
Compañías de Seguros pagaron**

**1.006.957**  
**Pensiones de Vejez**

**El 50% de esas  
Pensiones Autofinanciadas  
fue menor a**

**\$150.000**



*Fuente: Fundación SOL en base a datos de la  
Superintendencia de Pensiones a Mayo 2020.*

[www.fundacionsol.cl](http://www.fundacionsol.cl) – [contacto@fundacionsol.cl](mailto:contacto@fundacionsol.cl)

  
**fundaciónsol**  
transformando el trabajo

## Preguntas para el corto y mediano plazo

# ¿Cuánto podría costar una Renta Básica de Emergencia?

- Si se financia al **80 % de los hogares en Chile** (No al 80 % más vulnerable de los inscritos en el RSH) con una Renta Básica de Emergencia -que al menos permita superar la línea de la pobreza y considerando la distribución de los hogares según tamaño de hogar- su **valor promedio sería de \$366.000 pesos**.
- Si se considera una RBE de estas características por 6 meses el costo sería de **US\$13.615 millones (5,7 % del PIB)**<sup>5</sup>

---

<sup>5</sup>Ver Presentación M. Kremerman Revista Heterodoxia

# ¿Una Pensión Universal equivalente al Salario Mínimo?

**TABLA DE PAGO DE PENSIONES**

<b>PENSIÓN MÁXIMA CONTRIBUTIVA</b> <i>(tasa de Reemplazo sobre 100 UF)</i>	<b>TOPE PENSIÓN</b> <i>(en UF)</i>	<b>TASA DE REEMPLAZO</b> <i>(Beneficio Definido)</i>	<b>AÑOS COTIZADOS</b>	<b>PENSIÓN MÍNIMA</b> <i>Garantizada c/r al salario Mínimo</i>	<b>PENSIÓN MÍNIMA</b> <i>Garantizada en \$</i>
\$ 2.239.446	100	80,0%	40 y más	164,0%	\$ 493.640
\$ 2.211.453	100	79,0%	39	163,0%	\$ 490.630
\$ 2.183.460	100	78,0%	38	162,0%	\$ 487.620
\$ 2.155.467	100	77,0%	37	161,0%	\$ 484.610
\$ 2.127.474	100	76,0%	36	160,0%	\$ 481.600
\$ 2.099.481	100	75,0%	35	159,0%	\$ 478.590
\$ 2.071.488	100	74,0%	34	158,0%	\$ 475.580
\$ 2.043.495	100	73,0%	33	157,0%	\$ 472.570
\$ 2.015.502	100	72,0%	32	156,0%	\$ 469.560
\$ 1.987.509	100	71,0%	31	155,0%	\$ 466.550
\$ 1.959.516	100	70,0%	30	154,0%	\$ 463.540
\$ 1.903.529	100	68,0%	29	153,0%	\$ 460.530
\$ 1.847.543	100	66,0%	28	152,0%	\$ 457.520
\$ 1.791.557	100	64,0%	27	151,0%	\$ 454.510
\$ 1.735.571	100	62,0%	26	150,0%	\$ 451.500
\$ 1.679.585	100	60,0%	25	149,0%	\$ 448.490
\$ 1.623.599	100	58,0%	24	148,0%	\$ 445.480
\$ 1.567.612	100	56,0%	23	147,0%	\$ 442.470
\$ 1.511.626	100	54,0%	22	146,0%	\$ 439.460
\$ 1.455.640	100	52,0%	21	145,0%	\$ 436.450
\$ 1.399.654	100	50,0%	20	144,0%	\$ 433.440
\$ 1.343.668	100	48,0%	19	143,0%	\$ 430.430
\$ 1.287.682	100	46,0%	18	142,0%	\$ 427.420
\$ 1.231.696	100	44,0%	17	141,0%	\$ 424.410



[www.fundacionsol.cl](http://www.fundacionsol.cl) / [@lafundacionsol](#) / (+562)6328141

---

Esta obra está bajo una Licencia Creative Commons  
Atribución-No Comercial-Compartir Igual 4.0 Internacional

